

I GEWERBE UND INDUSTRIE

*Sozialversicherungspflichtig Beschäftigte (Stand: 30.6.2019 vorläufige Zahlen)	128.866
davon in der Land- und Forstwirtschaft	0,4 %
im Produzierenden Gewerbe	47,0 %
Handel, Gastgewerbe und Verkehr	16,5 %
sonstige Dienstleistungen	36,1 %
*Beschäftigte im Produzierenden Gewerbe pro 1.000 Einwohner	193
*Beschäftigte im Dienstleistungsbereich pro 1.000 Einwohner	216

Betriebe

Handels- und Genossenschaftsregister sowie Kleingewerbe	20.921
(Stand: 01.01.2021)	
Handwerksbetriebe und handwerksähnliche Betriebe	4.141
(Stand: 01.01.2021)	

*Wirtschaftskraft

Steuerkraftsumme 2019 je Einwohner	1.500 €
Bruttowertschöpfung 2017 pro Erwerbstätiger	70.590 €

I FINANZEN (Stand: 2021)

Steuerkraftsumme des Landkreises	608.733.817 €	=	1.938 €/Einwohner
Steuerkraftsumme der Kreisgemeinden (mit 314.062 Einwohner berechnet)	543.885.331 €	=	1.732 €/Einwohner
Haushaltswolumen ohne Kliniken	520.844.616 €		
davon			
Ergebnishaushalt	478.154.462 €		
Investitionen	42.690.154 €		
Kliniken des Ostalbkreises	309.431.659 €		
Haushaltswolumen gesamt	830.276.275 €		

I GESUNDHEITSWESEN

Ostalb-Klinikum Aalen	399 Betten
Stauferklinikum Mutlangen	401 Betten
St. Anna-Virngrund-Klinik Ellwangen	242 Betten
Psychiatrische Klinik Ellwangen	25 Plätze/45 Betten
Pflegeheim für Menschen im Wachkoma Bopfingen	18 Plätze
Psychiatrische Klinik Schwäbisch Gmünd	43 Plätze/50 Betten
Fachkrankenhaus Neresheim gGmbH	55 Betten
Rehabilitationsmedizin Ostalb GmbH Aalen	45 Betten

I SOZIALE EINRICHTUNGEN

Stationäre Einrichtungen für Erwachsene mit Pflege- und Unterstützungsbedarf	Anzahl /Plätze
Altenpflegeeinrichtungen	49/ 2.965
Kurzzeitpflegeeinrichtungen	2/11
Wachkoma	1/18
Hospiz	2/16
Stationäre Einrichtungen für Erwachsene mit Behinderungen	
Stationäre Einrichtungen der Eingliederungshilfe BE	18/890
Stationäre Einrichtungen der Eingliederungshilfe AWG	41/313
Ambulant betreute Wohngemeinschaften §§4-6 WTPG	9/62
Vollständig selbstverantwortende Wohngemeinschaften § 2 Abs. 3 WTPG	1/8
Ambulante Pflegedienste	40
Betreuungseinrichtungen für Kinder	269
davon kirchliche Einrichtungen	143
kommunale Einrichtungen	80
Einrichtungen freier Träger und Sonstige	46
davon belegt von Kindern unter 3 Jahren	1.994
belegt von Kindern von 3 Jahren bis zum Schuleintritt	9.628
belegt von Schulkindern	363

I BILDUNGSWESEN

Allgemeinbildende Schulen

Grundschulen	86
Werkrealschulen	9
Gemeinschaftsschulen	14
Realschulen	19
Gymnasien	16
Landesgymnasium für Hochbegabte	1
Waldorfschulen	2
Abendgymnasium	1

Berufsbildende Schulen

3 Berufliche Schulzentren:

- gewerbliche, kaufmännische, haus- und landwirtschaftliche Berufs(fach)schulen
- gewerbliche, kaufmännische und hauswirtschaftliche Berufskollegs

Gymnasien

- Technische Gymnasien (TG)
- Wirtschaftsgymnasien (WG)
- Ernährungswissenschaftliche Gymnasien (EG)
- Biotechnologisches Gymnasium (BTG)
- Sozial- und Gesundheitswissenschaftliches Gymnasium (SG)

Fachschulen für

- Automatisierungstechnik/Mechatronik
- Bau-, Elektro- und Maschinenteknik
- Gestaltung, Schmuck und Gerät
- Ernährung und Hauswirtschaft
- Galvano- und Leiterplattentechnik
- Pflegeleitung

Berufsoberschulen

- Oberschule für Sozialwesen
- Technische Oberschule
- Wirtschaftsoberschule

Berufsaufbauschule

- gewerblich-technische Berufsaufbauschule

Sonderpädagogische Bildungs- und Beratungszentren (SBBZ) mit dem Förderschwerpunkt

Lernen	6
Lernen und soziale und emotionale Entwicklung	1
Geistig	1
Geistig, körperliche und motorische Entwicklung	2
Körperliche und motorische Entwicklung	1
Sprache	2
Soziale und emotionale Entwicklung	3
Hören	1
Kinder und Jugendliche in längerer Krankenhausbehandlung	3

Hochschulen / Forschungs- und Bildungszentren

Hochschule Aalen – Technik und Wirtschaft
 Hochschule für Gestaltung in Schwäbisch Gmünd
 Pädagogische Hochschule in Schwäbisch Gmünd
 Studienzentrum der Fernhochschule Riedlingen in Ellwangen
 Steinbeis-Hochschule Berlin in Schwäbisch Gmünd
 Europäische Ausbildungs- und Transferakademie Ellwangen
 Internationale Musikschulakademie Schloss Kapfenburg
 AZ-Bau Ausbildungszentrum BAU in Aalen
 Bildungszentrum der IHK in Aalen
 Deutsche Angestellten Akademie in Aalen
 explorhino Science Center in Aalen
 Kompetenzzentrum der Elektro- und Informationstechnik in Aalen
 Verwaltungsschule der Bundesanstalt für Arbeit in Aalen
 Zentrum innovativer Materialien und Technologien für effiziente elektrische Energiewandler-Maschinen (ZiMATE) in Aalen
 Zentrum Technik für Nachhaltigkeit (ZTN) in Aalen
 Kolpings-Bildungswerk e.V. Bildungszentrum Ellwangen
 EULE Gmünder Wissenswerkstatt in Schwäbisch Gmünd
 Forschungsinstitut Edelmetalle und Metallchemie in Schwäbisch Gmünd
 Technische Akademie für berufliche Bildung in Schwäbisch Gmünd
 Zentrum für Oberflächentechnik e.V. in Schwäbisch Gmünd



OSTALBKREIS



2021

ZAHLEN-DATEN-FAKTEN

KURZINFORMATION

Der Ostalbkreis entstand im Zuge der Kreisreform zum 1. Januar 1973 im Wesentlichen aus den beiden Altkreisen Aalen und Schwäbisch Gmünd und einem Teil des Altkreises Backnang.

Im Osten Baden-Württembergs gelegen, grenzt er an die Landkreise Schwäbisch Hall, Rems-Murr-Kreis, Göppingen und Heidenheim sowie an den Freistaat Bayern mit den Landkreisen Ansbach und Donau-Ries. Gemeinsam mit dem Landkreis Heidenheim bildet er die Region Ostwürttemberg.

Der Ostalbkreis liegt flächenmäßig an 3. Stelle unter den 35 Landkreisen in Baden-Württemberg, im Regierungsbezirk Stuttgart ist er der größte Landkreis. Nach der Einwohnerzahl ist er in Baden-Württemberg auf Rang neun.

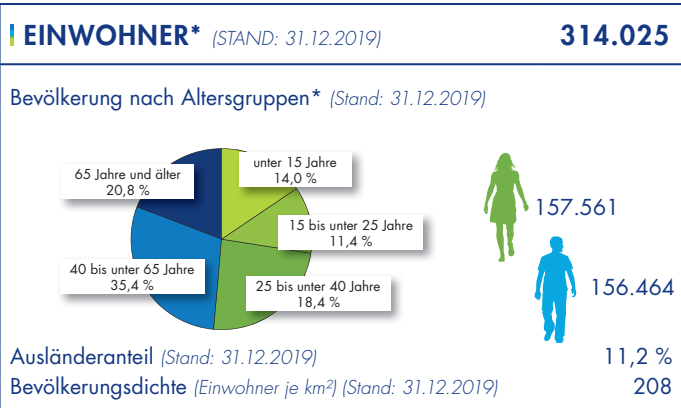

FLÄCHENNUTZUNG*

(STAND: 31.12.2019)

Markungsfläche 151.139 ha

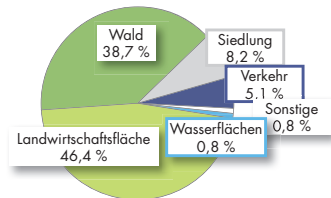

Höchster Punkt
Kaltes Feld, Franz-Keller-Haus bei Waldstetten 781 m ü. NN

Tiefster Punkt
Remstal bei Lorch-Waldhausen 267 m ü. NN

Größte Ausdehnung des Ostalbkreises in Richtung Ost-West:
(Riesbürg-Pflaumloch – Lorch-Waldhausen) 60 km
Nord-Süd:
(Wört-Schönbronn – Waldstetten-Wißgoldingen) 39 km

SCHUTZGEBIETE

	ANZAHL	GRÖSSE IN HA
Naturschutzgebiete	42	2.050
Landschaftsschutzgebiete	55	19.500
Naturdenkmale	742	
davon flächenhafte	397	355
davon Naturgebilde	345	
gesetzl. geschützte Biotope (§30 BNatSchG)	6.510	2.300
Wasserschutzgebiete	71	39.947

STÄDTE UND GEMEINDEN

Der Ostalbkreis besteht aus den drei Großen Kreisstädten Aalen, Ellwangen und Schwäbisch Gmünd, den sechs Städten Bopfingen, Heubach, Lauchheim, Lorch, Neresheim und Oberkochen sowie 33 Gemeinden.

Er ist in 14 Verwaltungsräume gegliedert.

Verwaltungsraum	Gemeinde	*Einwohner (Stand: 30.09.2020 Basis Zensus 2011)	*Fläche/km ² (Stand: 31.12.2019)
Aalen	Aalen (Stadt)	68.434	146,58
	Essingen	6.396	58,49
	Hüttlingen	6.119	18,70
Abtsgmünd	Abtsgmünd	7.427	71,57
Bopfingen	Bopfingen (Stadt)	11.706	76,96
	Kirchheim a. R.	1.811	21,05
	Riesbürg	2.272	17,97
Ellwangen	Adelmannsfelden	1.708	22,90
	Ellenberg	1.768	30,19
	Ellwangen (Jagst)	24.444	127,38
	Jagstzell	2.300	37,95
	Neuler	3.194	36,27
	Rainau	3.293	25,47
	Rosenberg	2.640	41,02
Wört	1.493	18,17	
Gschwend	Gschwend	4.934	54,52
Rosenstein	Bartholomä	2.041	20,75
	Böbingen a. d. R.	4.576	12,22
	Heubach (Stadt)	9.924	25,78
	Heuchlingen	1.875	9,03
	Mögglingen	4.269	10,27
Kapfenburg	Lauchheim (Stadt)	4.701	40,86
	Westhausen	6.125	38,45
Leintal-Frickenhofer Höhe	Eschach	1.780	20,28
	Göggingen	2.490	11,38
	Iggingen	2.556	11,42
	Leinzell	2.022	2,11
	Obergroeningen	450	5,86
	Schechingen	2.250	11,87
Lorch	Lorch (Stadt)	11.001	34,28
Schwäbischer Wald	Durlangen	2.841	10,44
	Mutlangen	6.756	8,79
	Ruppertshofen	1.871	14,21
	Spraitbach	3.348	12,39
	Täferrot	1.017	12,01
Neresheim	Neresheim (Stadt)	8.017	118,51
Oberkochen	Oberkochen (Stadt)	7.866	23,55
Schwäbisch Gmünd	Schw. Gmünd (Stadt)	61.205	113,78
	Waldstetten	7.085	20,96
Tannhausen	Stödtlen	1.869	31,18
	Tannhausen	1.809	17,74
	Unterschneidheim	4.788	68,07
gesamt:		314.471	1.511,39

*Quelle: © Statistisches Landesamt Baden-Württemberg, Stuttgart, 2021

LANDRAT UND KREISTAG

Landrat: Dr. Joachim Bläse
Dem am 26.05.2019 gewählten Kreistag des Ostalbkreises gehören 73 Kreisrätinnen und Kreisräte an.

CDU	26 Mitglieder	FDP	2 Mitglieder
SPD	12 Mitglieder	Die Linken	3 Mitglieder
Freie Wähler	12 Mitglieder	AFD	5 Mitglieder*
Bündnis 90/Die Grünen	13 Mitglieder		

*Hinweis: Der Austritt eines Fraktionsmitglieds aus der AFD-Kreistagsfraktion am 23. November 2020 führt zu einer geänderten Sitzverteilung im Kreistag. Auf die AFD-Kreistagsfraktion entfallen ab diesem Zeitpunkt 4 Sitze. Das ehemals der AFD-Kreistagsfraktion zugehörige Mitglied verbleibt als fraktionsloses Mitglied im Kreistag.

Der Kreistag des Ostalbkreises hat folgende beschließende Ausschüsse gebildet:

- Ausschuss für Arbeit und Grundsicherung
- Ausschuss für Bildung und Finanzen
- Jugendhilfeausschuss
- Ausschuss für Umweltschutz und Kreisentwicklung
- Ausschuss für Soziales und Gesundheit
- Betriebsausschuss Klinikimmobilien
- Stiftungsausschuss

VERKEHR (Stand: 01.01.2021)

Länge des klassifizierten Straßennetzes	1.158,3 km			
	507 km	410,9 km	199,6 km	40,8 km
	Kreisstraßen	Landesstraßen	Bundesstraßen	Autobahn
Wichtigste Verkehrsverbindungen	A7 B29 B19			
Kraftfahrzeugdichte (pro 1.000 Einwohner)	953 Kfz			
Zugelassene Fahrzeuge im Ostalbkreis	299.354			
PKW	206.537	Zugmaschinen	15.459	
Krafträder	23.699	Arbeitsmaschinen und sonstige	2.340	
Kraftomnibusse	287	Anhänger	38.647	
LKW	12.385			

Eisenbahnlinien:

- Stuttgart – Schwäbisch Gmünd – Aalen – Ellwangen – Crailsheim – Nürnberg
- Ulm – Heidenheim – Aalen – Crailsheim
- Stuttgart – Schwäbisch Gmünd – Aalen – Nördlingen – Donauwörth – Augsburg – München

Luftverkehr:

2 Verkehrslandeplätze in Neresheim-Elchingen und Heubach
5 Sonderlandeplätze für Segelflugzeuge sowie Motorsegler, Ultraleicht- und Motorflugzeuge in Bartholomä, Bopfingen, Neresheim, Schwäbisch Gmünd und Ellwangen

WIRTSCHAFTSFÖRDERUNG

Bundes- und Landesförderprogramme sowie die EU-Strukturförderung in Verbindung mit dem Entwicklungsprogramm Ländlicher Raum sind interessante Investitionshilfen, insbesondere für kleine und mittlere Unternehmen (KMU).

Herausgeber: Landratsamt Ostalbkreis
Stuttgarter Straße 41, 73430 Aalen
☎ 07361 503-1214
@ wirtschaftsfoerderung@ostalbkreis.de
www.ostalbkreis.de

Stand: Januar 2021